

Místo 500 korun tisíc? Odpady podraží

Obce si již delší dobu stěžují, že za svoz komunálního odpadu doplácí. Poplatky se přitom nezvýšily už devět let

VILÉM JANOUŠ
ZPRAVODAJOVÉ DENÍKU

Praha – Na lidi se chystá další zdražení. Tentokrát sněmovnou prošel návrh, aby se zvýšil poplatek za svoz komunálního odpadu. Poplatek by měl přitom narůst až o sto procent, tedy na 1000 korun na jednoho obyvatele.

Obce si již delší dobu stěžují, že za odpady doplácí. Podle průzkumů společnosti Ekonom jenom loni musely v průměru doplácet 30 procent nákladů na jednoho obyvatele. I když náklady obci rok od rok rostou, poplatek se už devět let nezvýšil.

Daň z hlavy

„Věděl jsem dopředu, že se tato věc bude schvalovat. Město každoročně doplácí na likvidaci odpadů, takže se dá předpokládat, že budeme o úpravě poplatků od obyvatel jednat. Nařízení Evropské komise je využívat odpady ekologicky. Zatím se velké množství z nich dává do země. Proto si myslím, že toto zvýšení zdaleka není konečné. Je to jen začátek,“ miní například starosta středočeského Nymburka Miloš Petera.

S návrhem přišli poslanci z TOP 09 a Starostové. Poplatek se skládá ze dvou složek. První, která je ročně 250 korun, by zůstala podle novely zachována. Druhá složka, kterou si obce stanovují skutečné náklady za svoz odpadů, se

KOLIK PLATÍ OBCE ZA POPELNICI

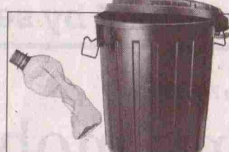

Průměrné náklady obcí za odpady (Kč/obyvatel/rok)*

| | |
|------|-------|
| 2003 | 652,4 |
| 2004 | 687,0 |
| 2005 | 702,1 |
| 2006 | 747,0 |
| 2007 | 813,0 |
| 2008 | 865,2 |
| 2009 | 871,5 |
| 2010 | 881,9 |

*celkový náklad obce včetně poplatků za odpad

Průměrné náklady za odpady podle velikosti obcí v roce 2010 (Kč/obyvatel/rok)*

| | |
|------------------|-------|
| do 500 obyvatel | 887,5 |
| 501 - 1000 | 837,5 |
| 1001 - 40 000 | 842,6 |
| 4001 - 10 000 | 910,0 |
| 10 001 - 20 000 | 976,5 |
| 20 001 - 50 000 | 874,4 |
| 50 001 - 100 000 | 872,5 |
| 100 001 - 1 mil. | 777,6 |
| nad 1 mil. | 958,7 |

*celkový náklad obce včetně poplatků za odpad

Kolik obce doplácely na komunální odpad na jednoho obyvatele v roce 2010 (%)

| | |
|------------------|----|
| do 500 obyvatel | 28 |
| 501 - 1000 | 25 |
| 1001 - 4000 | 26 |
| 4001 - 10 000 | 33 |
| 10 001 - 20 000 | 34 |
| 20 001 - 50 000 | 28 |
| 50 001 - 100 000 | 41 |
| 100 001 - 1 mil. | 32 |
| nad 1 mil. | 26 |

Průměrné 30

ZDROJ: EKO-KOM FOTO: SHUTTERSTOCK

INFOGRAFIKA DENÍKU JINDŘICH ČECH

má zvýšit ze současných 250 korun na 750.

Autoři předlohy si slibují, že zachováním první složky podpoří obce, v nichž se odpad třídí. Naopak v těch obcích, které se třídění odpadu příliš nevěnují, bude poplatek růst. Jan Látko z ČSSD se ovšem domnívá, že lidé kvůli tomu začnou odpad spíše páliť.

To si ovšem nemyslí Milan Havel z ekologického hnutí

Arnika, protože lidé by musejí platit stejně, i kdyby odpad páliť. Pohled ekologů na záměr poslanců se ovšem různí. Zatímco Hnutí DUHA se domnívá, že zvýšením poplatků se sníží tlak na obce třídít odpad, Arnika naopak předpokládá, že by se zdražení mohlo projevit nižší produkcí odpadů.

„Některé rodiny, které se chovají ekologicky, vyprodu-

kují ročně třeba jen dvě popelnice. Byli bychom rádi, kdyby se takoví lidé zvýhodnili,“ doplnil Havel.

Podobně na věc hledí i šéf poslanců ODS Zbyněk Stanjura, který poplatek označil za rovnou daň z hlavy. „Nezáleží na tom, kdo kolik odpadu vyprodukuje,“ dodal pro ČTK.

Přestože obce musejí za svoz doplácet, některé z nich ani dnes nevyužívají horní hra-

nici poplatku, tedy 500 korun. Například v Hodčicích na Jihlavsku platí lidé 470 korun. Přesto starosta Josef Bakaj možnost zvýšení vítá. „Náklady na svoz odpadu se neustále zvyšují, ale rozhodně to neznamena, že bychom poplatek okamžitě výrazně zvyšovali. Naše dlouhodobá strategie je taková, že poplatky za komunální odpad přibližně pokryjí náklady na jeho svoz, proto tyto poplatky nemusíme moc navyšovat,“ doplnil starosta, jehož obec ročně doplácí 150 tisíc korun.

Jinou cestou se však vydala třeba Plzeň. Svaz odpadu nezajišťuje město ani jím vytvořená organizace, jak vyžaduje zákon. V západočeské metropoli si každý obyvatele může svozovou firmu vybrat podle svého uvážení. „V těchto dnech očekáváme od plzeňských komunálních služeb vypracovanou analýzu, která nám řekne, jak dál pokračovat s odpady,“ řekl náměstek primátora Martin Zrzavecký. Ve hře je několik variant a cena za svoz by se určila podle zvolené varianty.

Cena je nejistá

Jenomže částka, kterou lidé budou muset za odpad platit, ještě není konečná. O její výši se bude ve sněmovně ještě debatovat. Předlohu budou brzy posuzovat hned tři výbory – rozpočtový, pro veřejnou správu a regionální rozvoj a pro životní prostředí.